

Ministerie van Justitie en Veiligheid

Aan de leden van de HAT

**Directoraat-Generaal
Migratie**Directie Migratiebeleid
Juridische en Algemene ZakenTurfmarkt 147
2511 DP Den Haag
Postbus 20301
2500 EH Den Haag
www.rijksoverheid.nl/jenv**Contactpersoon**

5.1.2e

T 5.1.2e
E 5.1.2e@minjenv.nl**Datum**

21 april 2020

memo

Vorbereiding HAT-themabijeenkomst 30 april 2020

Thema

Vertaling van de "anderhalvemetersamenleving" naar het migratiedomein

Doel

Bespreken welke voorbereidingen voor de "anderhalvemetersamenleving", die relevant zijn voor het migratiedomein, worden getroffen teneinde de aansluiting te borgen.

Opzet

Na de opening en mededelingen door de voorzitter wordt u gevraagd om een mondelinge toelichting van ca. 5 minuten te geven op de inbreng vanuit uw DG, Desgewenst kunt u ook stilstaan bij de gevolgen van de coronamaatregelen.

Hieronder leest u de inbreng van de leden. De inbreng is, voor zover mogelijk, opgesteld aan de hand van drie vragen:

- 1) Welke voorbereidingen worden binnen uw DG getroffen voor de "anderhalvemetersamenleving"?
- 2) Waar zit de aansluiting van die maatregelen op het migratiedomein?
- 3) Verwacht u knelpunten en, zo ja, hoe kunnen die worden gemitigeerd?

Wanneer alle leden het woord hebben gevoerd is er gelegenheid voor vragen en/of opmerkingen.

Achtergrondinformatie JenV

Toelichting door 5.1.2e

**Directoraat-Generaal
Migratie**
Directie Migratiebeleid
Juridische en Algemene
Zaken

Datum
21 april 2020

Algemeen

Binnen de (brede) migratieketen is een migratieketencoördinatieteam (MKCT) verantwoordelijk voor maken van een integrale analyse van de afhankelijkheden tussen de verschillende ketenorganisaties. Iedere ketenorganisatie is zelf verantwoordelijk voor het opstellen van de protocollen om uitwerking te geven aan de "anderhalvemetersamenleving". Deze uitwerking neemt het MKCT als gegeven bij voorstellen om ketenprocessen op te starten. Hieronder staat per (kleine) migratieketenorganisatie genoteerd welke voorbereidingen zij treffen.

AVIM: identificatie en registratie

- Binnen AVIM zijn er diverse kernteams opgestart om de werkprocessen op 'handhaving en toezicht', 'identiteit' en 'identificatie & registratie' te bekijken vanuit het perspectief van de anderhalve metersamenleving en wat er nodig is om gedeeltelijk dan wel volledig op te starten.
- De keuze ligt voor of het identificatie & registratie-proces (I&R-proces) weer wordt uitgevoerd zoals voor invoering van de coronamaatregelen of wordt deze volgens de 'light variant' zoals deze nu in Ter Apel wordt uitgevoerd voortgezet.
- Voor niet alle locaties waar het I&R-proces wordt uitgevoerd lijkt het I&R-proces met het huidige aantal vreemdelingen uitgevoerd te kunnen worden met inachtneming van de RIVM-maatregelen en adviezen.

IND: asielprocedure

- In zaken waar dat mogelijk is vindt besluitvorming plaats. De IND heeft ten aanzien van asiel vooral ingezet op het beslissen op aanvragen waarin al een gehoor had plaatsgevonden.
- De IND is op kleine schaal begonnen met telehoren in zaken waarin nog geen gehoor heeft plaatsgevonden. Het doel is om de komende weken het telehoren op te schalen, waarbij de ambitie is om het aantal gehoren op hetzelfde niveau te brengen als het aantal gehoren dat plaatsvond voor de coronacrisis.
- Voor wat betreft de asielaanvragen die aan de buitengrenzen worden gedaan, in het bijzonder de luchthaven Schiphol, geldt dat deze aanvragen nog steeds, met uitzondering van gezinnen en minderjarigen, in de grensprocedure worden afgedaan. Hierbij hanteert de IND een langere rust- en voorbereidingstijd.

COA: opvang

- De bebouwing, de bezetting op locatie en in mindere mate de samenstelling van de bewonerspopulatie bepalen in hoge mate of en op welke wijze uitvoering kan worden gegeven aan de anderhalvemetersamenleving.
- Met terughoudendheid vinden eerste verplaatsingen plaats vanuit de col naar andere COA-locaties om op die manier ruimte te creëren voor toekomstige instroom. De zoektocht naar extra locaties gaat onverminderd voort.
- Er wordt, vanuit het oogpunt van integratie en vanwege de capacitaire druk op het COA, gestreefd om uitplaatsing van vergunninghouders zoveel mogelijk door te laten gaan. Hierover is contact met BZK, VNG, IND en VWN.
- Er wordt, in afstemming met SZW, OCW en LOWAN, gewerkt aan het mogelijk maken van integratie- en onderwijsmogelijkheden op afstand voor kansrijke asielzoekers, vergunninghouders en asielzoekerskinderen.

DT&V: terugkeer

- De werkprocessen van DT&V zijn nagenoeg stil komen te liggen, omdat er een sterke afhankelijkheid is van andere partijen (bijv. beslissingen CIE omtrent Dublin, openen van grenzen en maatregelen van ambassades t.b.v. het presenteren van vreemdelingen). Zolang daar heen duidelijkheid over is, kan DT&V niet opstarten.

**Directoraat-Generaal
Migratie**
Directie Migratiebeleid
Juridische en Algemene
Zaken

Datum
21 april 2020

Inbreng BZ

Toelichting door 5.1.2e

**Directoraat-Generaal
Migratie**
Directie Migratiebeleid
Juridische en Algemene
Zaken

1. Welke voorbereidingen worden binnen uw DG getroffen voor de "anderhalvemetersamenleving"?

Datum
21 april 2020

- Naast Interne crisisstructuur die is opgezet binnen BZ is het volgende relevant vanuit het perspectief van BZ.
- De internationale mobiliteit is tot stilstand gekomen. Wereldwijd zijn veel grenzen gesloten of er gelden specifieke restrictieve maatregelen. Voor de EU geldt dat er aan de buitengrenzen een inreisverbod geldt en ook bij de interne grenzen is sprake van sluitingen, maar dat verschilt per lidstaat. Het is nog onduidelijk hoe lang deze maatregelen gehandhaafd zullen blijven.
- Dat betekent dat terugkeer van uitgeprocedeerde asielzoekers en irreguliere migranten niet langer geëffectueerd kan worden. Ook de behandeling van asielaanvragen (o.a. de gehoren) zijn in sommige lidstaten opgeschort. Tegelijkertijd lopen wel de Dublin-termijnen door. De CIE heeft specifiek voor deze situatie asielrichtlijnen ontwikkeld.
- Ook hervestiging van vluchtelingen in samenspraak met UNHCR en IOM kan geen doorgang vinden.
- Posten zijn obv inschatting triggers waar nodig afgeschakeld (m.n. in Afrika), met behoud van kernstaf op de post. Trigger is bijv. gebrekkige zorgsysteem in een land;
- Reguliere Brusselse en andere internationale vergaderingen en dialogen worden op dit moment uitgesteld, alleen de vergaderingen die in het kader van Corona noodzakelijk worden geacht vinden nu doorgang. Middelen om diplomatiek te bedrijven worden daardoor beperkter.
- Meer druk is komen te liggen op regiodirecties, vanwege afschaling posten en vanwege de omvangrijke repatriëringsoperatie die is opgezet om Nederlanders en hun familie weer naar huis te kunnen laten terug keren.
- BZ is verantwoordelijk voor verlening consulaire bijstand aan Nederlanders in nood. Door maatregelen rondom COVID19 zijn wereldwijd een ongekend aantal Nederlandse reizigers gestrand of anderszins in de problemen gekomen.
- BZ heeft op 23 maart jl. een publiek-privaat convenant (met het verbond van verzekeraars, de Gezamenlijke Nederlandse Alarmcentrales, verschillende luchtvaartmaatschappijen en de reisbranche) afgesloten om gezamenlijk vorm te geven aan de repatriëring van gestrande Nederlanders wereldwijd. Focus ligt daarbij op gestrande Nederlandse reizigers (die niet duurzaam in het buitenland verblijven en dus ook geen vast onderdak of inkomen in het buitenland hebben).
- Op dit moment circa 5240 NL onderdanen en 1350 EU burgers via speciale NL repatriëringsvluchten teruggekeerd.
- Op dit moment wereldwijd nog ruim 8000 NLers geregistreerd voor bijstand bij terugkeer (daadwerkelijke aantal ligt vermoedelijk lager: cijfers lopen achter op de operatie).
- Voor consulaire dienstverlening/visa nu zijn nog geen concrete opstartplannen gemaakt. Dit komt onder andere, omdat er veel externe factoren van invloed zijn op de mogelijkheid om te kunnen opstarten.
- BZ is voor het hervatten van consulaire dienstverlening bij posten in het buitenland (zo ook afgifte van MVV's) afhankelijk van de lokale situatie en maatregelen in de betreffende landen. Daarbij zijn voor het opstarten van het Schengenvisumproces de richtsnoeren van de Commissie van belang en zet BZ in op een gezamenlijke aanpak met de andere lidstaten. Hervatting vraagt ook om een gedeeld Europees beeld van hoe het visumbeleid er in de nieuwe situatie uit moet zien (visumbeleid 2.0) – zo is geldigheid voor

alle Schengenlanden by default niet opportuun als lidstaten zich in een lock-down situatie bevinden.

- Tijdens het opschorten van de consulaire dienstverlening in lijn met de kabinetsmaatregelen is besloten om slechts in zeer beperkte gevallen aanvragen voor visa (zowel Schengenvisa als machtigingen tot voorlopig verblijf/MVV's) en reisdocumenten in te nemen. Per 16 april is het innamebeleid verruimd in lijn met de uitzonderingscategorieën van de "entry ban". Bij de uitvoering van dit beleid is de situatie op de post leidend: Als de lokale omstandigheden op de post het innemen van een aanvraag niet toestaan, worden er geen aanvragen ingenomen.
- Om consulaire processen te kunnen opstarten is BZ voor een groot deel afhankelijk van de besmettingscurve in derde landen en het opheffen van travel bans. BZ houdt in dit verband rekening met een gefaseerde opstart, welke kan verschillen per land, en die afhankelijk van veranderingen in de nationale situatie of lokale situatie in derde landen flexibel kan worden opgeschaald of afgeschaald. In het kader van nareis asiël zijn er processtappen (ID-gehoor en DNA-afname) die nu (nog) niet op veilige wijze kunnen worden uitgevoerd. Hier moet nog een oplossing voor komen.
- Daarnaast is het waarschijnlijk dat er na het opstarten van consulaire processen meer werk is, dan dat BZ aan kan. Er zal waarschijnlijk moeten worden geprioriteerd tussen verschillende processen. In dit kader vindt tussen de IND, OCW, koepelorganisaties onderwijsinstellingen en BZ ook overleg plaats over de 'studiepiek' aankomende zomer. Normaliter geeft BZ in de zomermaanden ong. 10.000 MVV's af i.k.v. studie (met name aan Chinese, Indiase, Turkse en Indonesische studenten). I.r.t. opstartscenario's en rekening houdend met beperkte capaciteit is de inzet van BZ gericht op verwachtingenmanagement, gezamenlijke en realistische prognoses en waar nodig afspraken om de instroom van internationale studenten geleidelijk te laten verlopen.

**Directoraat-Generaal
Migratie**

Directie Migratiebeleid
Juridische en Algemene
Zaken

Datum

21 april 2020

2. Waar zit de aansluiting van die maatregelen op het migratiedomein?

- Vanwege financiële impact van corona op de BHOS-begroting is er een tijdelijke committeringspauze tot nader besluit van de DGIS-leiding. Er zal sprake zijn van een meerjarige daling van het BNI en daarom zal er meerjarig sprake zijn van een daling van ODA-middelen.

3. Verwacht u knelpunten en, zo ja, hoe kunnen die worden gemitigeerd?

- Door verminderde bezetting op de posten (met name in Afrika) kan de informatiepositie (tijdelijk) verminderen. Door een basisbezetting te behouden wordt toch zoveel mogelijk geprobeerd om op de hoogte te blijven.
- Knelpunten in de consulaire dienstverlening, daar wordt wel al op geanticipeerd.
- Dienstreizen kunnen op dit moment niet worden uitgevoerd, dus diplomatieke betrekkingen worden hierdoor enigszins bemoeilijkt. Tegelijkertijd wordt er via allerlei digitale initiatieven toch getracht in contact te blijven staan met partners.

Inbreng SZW

Toelichting door 5.1.2e (SZI) en 5.1.2e (Werk)

**Directoraat-Generaal
Migratie**
Directie Migratiebeleid
Juridische en Algemene
Zaken

1. Welke voorbereidingen worden binnen uw DG getroffen voor de "anderhalvemetersamenleving"?

Datum
21 april 2020

SZW/DG SZI

- De minister van SZW heeft [in een brief de Tweede Kamer](#) geïnformeerd over de maatregelen om de gevolgen van het coronavirus voor de inburgering zoveel als mogelijk op te vangen. Het is van groot belang dat inburgeringsplichtigen doorgaan met het leren van de Nederlandse taal en kennis opdoen over de Nederlandse samenleving. In plaats van klassikale lessen kunnen zij onder voorwaarden inburgeringsonderwijs via e-learning volgen.
- Sinds 13 maart zijn alle toetslocaties van DUO gesloten, in ieder geval tot 20 mei. De reeds ingeplande examens (1000 examens per dag) zullen op een later tijdstip opnieuw moeten worden ingepland en afgenomen.

SZW/DG Werk

- In de MCCb van 29 april ligt het voorstel voor om een aanjaagteam te vormen dat als taken krijgt om de bescherming van arbeidsmigranten tegen misstanden in de coronacrisis te agenderen bij gemeenten, provincies en werkgevers in verschillende regio's en gezamenlijk met deze partijen en interdepartementaal te zoeken naar maatregelen voor de bescherming van arbeidsmigranten op de korte en langere termijn. Het aanjaagteam zal op regionaal niveau 'tafels' organiseren, waar de verschillende betrokken partijen bij elkaar komen (al dan niet fysiek of online) en gezamenlijk tot oplossingen komen om de bescherming van arbeidsmigranten beter in te regelen. Het aanjaagteam staat onder leiding van een nader vast te stellen bestuurlijk boegbeeld en zal ambtelijk worden ondersteund door medewerkers van SZW, Inspectie SZW, BZK, EZK, LNV, JenV en IenW. Door deze samenstelling kan er worden gelet op de aspecten: werk, huisvesting, vervoer, handhaving en (mogelijke) tekorten in de land- en tuinbouw. Genoemde ministeries zullen worden benaderd met het verzoek voor bemensing van het aanjaagteam.
- Door sectoren worden protocollen opgesteld om aan de veilige afstand van 1,5 meter invulling te geven. Het ministerie van EZK heeft de regie genomen op het proces van totstandkoming van deze protocollen. Vanuit de SZW-verantwoordelijkheid voor arbeidsomstandigheden is DG-Werk betrokken in een interdepartementale werkgroep die het opstellen van protocollen aanjaagt en een eerste vormtoets op de protocollen doet. De door sectoren op te stellen protocollen vormen de basis om aan de veilige afstand van 1,5 meter invulling te geven.

2. Waar zit de aansluiting van die maatregelen op het migratiedomein?

SZW/DG SZI

- In verband met het feit dat inburgeringsplichtigen geen examen kunnen afleggen en de te verwachten vertraging bij het afleggen van examens, wordt de inburgeringstermijn van alle inburgeringsplichtigen verlengd met twee maanden.

SZW/DG Werk

- Het aanjaagteam richt zich op de problematiek van arbeidsmigranten ten tijde van de coronacrisis. Hoewel dit vooral arbeidsmigranten uit andere EU-lidstaten betreft, kunnen ook misstanden bij en problemen voor arbeidsmigranten uit derdelanden door het aanjaagteam worden opgepakt.

- Veel (EU-)arbeidsmigranten werken in vitale sectoren zoals in de voedselketen en distributiecentra. Dit werk kan niet vanuit huis worden verricht. Arbeidsmigranten werken (bijv. aan de lopende band), wonen en reizen vaak dicht op elkaar.
- Protocollen bevatten vaak ook afspraken over huisvesting en vervoer van en naar werk die ook gelden voor (arbeids)migranten.
- Organisaties binnen de migratieketen krijgen zelf ook te maken met het opstellen (en uitvoeren) van deze protocollen.

**Directoraat-Generaal
Migratie**
Directie Migratiebeleid
Juridische en Algemene
Zaken

Datum
21 april 2020

3. Verwacht u knelpunten en, zo ja, hoe kunnen die worden gemitigeerd?

- Op alle dossiers is het van belang dat duidelijk is wie er de regie voert.
SZW/DG SZI
- Afstandsonderwijs is (zeker ook voor analfabeten) geen perfecte vervanging voor regulier onderwijs. Het is te voorzien dat inburgeringsplichtigen hierdoor verdere vertraging oplopen bij het behalen van hun inburgering. Het systeem van afstandsonderwijs is daarbij ook mogelijk gevoeliger voor fraude. In een [brief aan de Tweede Kamer](#) heeft de minister van SZW verdere maatregelen aangekondigd voor versoepeling van de voorwaarden voor afstandsonderwijs.
- Bij een mogelijke heropening per 20 mei van de toetslocaties zal rekening moeten worden gehouden met de anderhalvemetersamenleving. Op verzoek van SZW is DUO aan het onderzoeken welke maatregelen genomen kunnen worden om bij de toetslocaties te voldoen aan de richtlijnen van het RIVM. Hierbij wordt o.a. gedacht aan: beperkt gebruik maken van de totale capaciteit bij de locaties, opening in avond-/en weekenduren, openen van nieuwe locaties etc.

SZW/DG Werk

- Bij het opstellen van protocollen is het belangrijk dat alle relevante partijen worden betrokken. Vanuit SZW wordt er bij het opstellen van protocollen aangedrongen op betrokkenheid van werkgevers én werknemers.
- Over de juridische inbedding van de protocollen wordt op 28 april in interdepartementaal verband een nota besproken (WBJA is hierbij in de lead). Op 29 april zal in de ICCB/MCCB een presentatie voor liggen over het besluitvormingsproces en toetsingskader.
- Voor (bovengenoemde) besluitvorming in de MCCB is het van belang dat, naast het advies van het OMT, ook andere aspecten worden meegewogen. Bijvoorbeeld: De druk op de openbare ruimte ivm de handhaafbaarheid van het samenscholingsverbod, de beschikbaarheid van persoonlijke beschermingsmiddelen, de druk op het openbaar vervoer en de check of voldoende invulling wordt gegeven aan de verplichtingen omtrent arbeidsomstandigheden. Op dit moment wordt een afwegingskader hiervoor opgesteld door NCTV.



Ministerie van Sociale Zaken en
Werkgelegenheid

**Directoraat-Generaal
Migratie**
Directie Migratiebeleid
Juridische en Algemene
Zaken

Datum
21 april 2020

De maatregelen om het coronavirus te bestrijden hebben ook invloed op inburgering

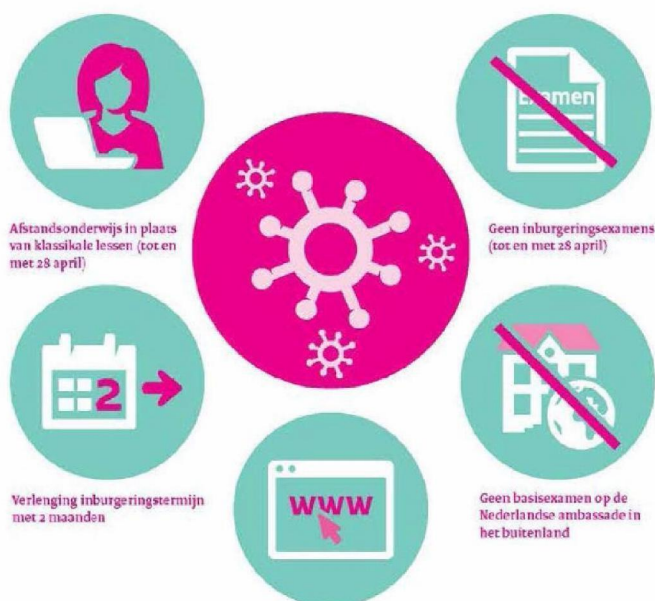

Meer informatie: inburgeren.nl, blikopwerk.nl, rijksoverheid.nl

Als er wijzigingen zijn passen wij de informatie aan.

alleen samen krijgen we
corona onder controle



Blijf thuis



Houd 1,5 meter afstand



Was vaak je handen

Inbreng BZK

Toelichting door 5.1.2e

**Directoraat-Generaal
Migratie**
Directie Migratiebeleid
Juridische en Algemene
Zaken

Datum
21 april 2020

1. Welke voorbereidingen worden binnen uw DG getroffen voor de "anderhalvemetersamenleving"?

- Tijdelijke wet digitale beraadslaging en besluitvorming is 9 april in het Staatsblad gepubliceerd en daarmee van kracht geworden. Dankzij deze wet kunnen binnenkort onder meer gemeenteraden tijdelijk rechtsgeldige besluiten nemen via een digitale vergadering.
- Het Rijk en de bouw- en technieksector hebben het protocol Samen veilig doorwerken vastgesteld. Het protocol is een van de uitkomsten van de gesprekken die minister Knops van BZK en minister Van Veldhoven voor Milieu en Wonen met Bouwend Nederland, Techniek Nederland en andere partijen uit de sector voeren om ervoor te zorgen dat het werk niet stil komt te liggen. Het protocol volgt de richtlijnen van het RIVM en wordt ondersteund door de vakbonden, brancheverenigingen en werkgevers- en werknemersorganisaties.
- Gemeenten bereiden zich voor op de 1,5 m samenleving. Dit brengt hoge kosten met zich mee (inkomstenderving bedrijven etc.). Ook kosten voor handhaving spelen hierin een belangrijke rol.

2. Waar zit de aansluiting van die maatregelen op het migratiedomein?

- Gemeenten zijn druk met het opvangen van alle gevolgen van corona. Hierdoor is er minder aandacht en inzet van capaciteit op bijvoorbeeld huisvestingvergunninghouders en openen nieuwe opvangcentra.
- Wanneer de 1,5 m norm ook voor asielzoekerscentra gaat gelden dan zijn op zeer korte termijn meer AZC's nodig.
- Binnen de 1,5 m samenleving zijn in de huisvestingsprocedure voor vergunninghouders veel aanpassingen nodig. Dit vraagt veel van gemeenten, VWN en woningcorporaties.

3. Verwacht u knelpunten en, zo ja, hoe kunnen die worden gemitigeerd?

- Dit vereist extra inspanning van gemeenten en corporaties, en brengt dus mogelijk extra kosten voor inzet van extra menskracht met zich mee. De kosten van de opvang zelf worden door JenV (COA) gedragen.
- De huisvesting van de vergunninghouders is door de corona crisis drastisch teruggelopen. Als de huisvesting na de crisis weer op volle sterkte wordt opgepakt/moet worden ingelopen, dan vereist dit extra inspanning van gemeenten en corporaties. Dit heeft financiële gevolgen. Vooral nog wordt overigens het niet voldoen aan de taakstelling (het huisvesten van vergunninghouders) vanwege de corona crisis als verschoonbare reden gezien.
- Bezien moet worden hoe de extra financiering wordt bekostigd.

Inbreng OCW

Toelichting door 5.1.2e

**Directoraat-Generaal
Migratie**
Directie Migratiebeleid
Juridische en Algemene
Zaken

Datum
21 april 2020

1. Welke voorbereidingen worden binnen uw DG getroffen voor de "anderhalvemetersamenleving"?

- 1) Scholen spannen zich tot het uiterste in om leerlingen afstandsonderwijs te bieden in deze periode waarin scholen gesloten zijn vanwege COVID-19.
- 2) Vanaf 11 mei mogen basisschoolleerlingen voor de helft van de tijd weer naar school. Kinderen in het speciaal onderwijs en het speciaal basisonderwijs mogen dan volledig naar school. Ook scholen met alleen basisonderwijs aan nieuwkomers in kleine groepen van circa 15 leerlingen mogen vanaf 11 mei weer volledig open. De vo-scholen zullen doorgaan met afstandsonderwijs en bereiden zich voor op het opengaan per 1 juni.
- 3) Voor basisscholen zijn protocollen en handreikingen opgesteld voor de periode waarin zij weer open mogen.
- 4) Veel scholen hebben extra laptops of tablets nodig nu leerlingen onderwijs op afstand volgen. SIVON (samenwerkende schoolbesturen) zorgt in samenwerking met andere partijen waaronder OCW voor het beschikbaar stellen van zoveel mogelijk devices.
- 5) Kinderen van ouders in cruciale beroepen en vitale processen worden in de periode dat de scholen (deels) gesloten zijn opgevangen in de zogenoemde noodopvang. Voor kinderen in een kwetsbare positie (waaronder nieuwkomers) kunnen scholen en gemeenten maatwerk bieden.

2. Waar zit de aansluiting van die maatregelen op het migratiedomein?

- 1) Blijvende beschikbaarheid en toegang tot wifi op COA-locaties, zodat thuisonderwijs plaats kan vinden; COA werkt al aan het upgraden hiervan
- 2) Basisscholen voor nieuwkomers gaan per 11 mei weer volledig open, dit geldt ook voor de scholen verbonden aan asielopvanglocaties;
- 3) Afstandsonderwijs is helaas in het bijzonder moeilijk voor de nieuwkomersdoelgroep. Er moeten nog maatregelen komen om de achterstand, die nieuwkomers in de afgelopen tijd hebben opgelopen, te mitigeren. Deze achterstand heeft namelijk een nadelig effect op de integratie van deze kinderen in de Nederlandse samenleving.
- 4) De staatsexamens NT2 (Nederlands als Tweede Taal) zijn momenteel stilgelegd. Voor MBO-scholen en HO-instellingen is afgesproken dat zij een toelatingsonderzoek kunnen gebruiken in plaats van het diploma staatsexamen. Ook kan de onderwijsinstelling ervoor kiezen om studenten toe te laten onder de voorwaarden dat de student het staatsexamen Nederlands vóór 1 januari haalt of anderszins aantoonbaar aan het gewenste taalniveau te voldoen.

3. Verwacht u knelpunten en, zo ja, hoe kunnen die worden gemitigeerd?

- 1) Ouders van nieuwkomerskinderen moeten goed geïnformeerd worden wanneer de kinderen weer naar school mogen; zeker nu veel kinderen in de basisschoolleeftijd op azc's op 11 mei al volledig naar school mogen. Het is noodzakelijk dat de ouders begrijpen dat het veilig en belangrijk is voor kinderen om naar school te gaan en ook dat er kennis is van de maatregelen (bijv: niet naar school bij klachten).

In hoeverre bereikt communicatie vanuit de Rijksoverheid (beschikbaar in meerdere talen) ook bewoners van AZC's voldoende?

2) Zeker nieuwkomerskinderen hebben in de periode van de schoolsluiting een achterstand opgelopen, waardoor zij mogelijk minder goed op hun eigen niveau kunnen instromen in het reguliere onderwijs.

Actie: OCW onderzoekt welke maatregelen genomen kunnen worden om de onderwijsachterstanden in de verschillende onderwijssectoren als gevolg van de coronamaatregelen zoveel mogelijk te beperken. Een mogelijke maatregel zouden zomerscholen kunnen zijn. Dit is overigens niet specifiek gericht op nieuwkomers.

**Directoraat-Generaal
Migratie**
Directie Migratiebeleid
Juridische en Algemene
Zaken

Datum
21 april 2020

Inbreng VWS

Toelichting door 5.1.2e

**Directoraat-Generaal
Migratie**
Directie Migratiebeleid
Juridische en Algemene
Zaken

Datum
21 april 2020

1. Welke voorbereidingen worden binnen uw DG getroffen voor de "anderhalvemetersamenleving"?

Uitgangspunten VWS m.b.t. de protocollen/richtlijnen:
Specifiek voor het terrein volksgezondheid en zorg, worden waar nodig bestaande richtlijnen op het gebied van infectiepreventie door het RIVM aangevuld.
Koepels van zorgberoepsverenigingen zijn zelf verantwoordelijk voor de uitwerking van de aanvullende richtlijnen op het aspect anderhalvemetersamenleving. Dit geldt ook voor de invulling in de praktijk.

Dak- en thuislozenopvang:
Gemeenten zijn direct begonnen met het herinrichten van de daklozenopvang naar aanleiding van de 1,5 meter maatregel. In de eerste weken hebben wij daarom een richtlijn voor de opvang gemaakt, zie:
<https://www.rijksoverheid.nl/documenten/richtlijnen/2020/03/27/richtlijn-opvang-van-dak--en-thuisloze-mensen>
De opvang is dus niet dicht gegaan en is eigenlijk al klaar voor de 1,5 meter samenleving. Er zijn enorm veel extra locaties aangewend. Een deel van die locaties willen we wel op termijn, wanneer de maatregelen iets soepeler worden, weer gaan afschalen, omdat er nu tijdelijk ook veel niet-rechthebbenden (o.a. ongedocumenteerden en pseudo COA-populatie) opgevangen worden. VWS en gemeenten zijn daarom nu bezig met afschaal-scenario's.

2. Waar zit de aansluiting van die maatregelen op het migratiedomein?

Relatie met dak- en thuislozenopvang (*dan gaat het met name om het opheffen van vreemdelingenbewaring (want geen zicht op terugkeer momenteel) en toegang tot de dak- en thuislozenopvang (omdat de COA-opvang dicht zit).*

Voor zorgberoepen in andere sectoren (zoals kinderopvang, onderwijs en de migratieketen) worden de volgende uitgangspunten gehanteerd:
Het is aan de betreffende sector zelf om een richtlijn/protocol op te stellen;
Daarnaast zijn ook hier veelal de specifieke richtlijnen van zorgberoepsgroepen van toepassing.

3. Verwacht u knelpunten en, zo ja, hoe kunnen die worden gemitigeerd?

Vooralsnog ziet VWS geen knelpunten.

Inbreng FIN

Toelichting door 5.1.2e of 5.1.2e

**Directoraat-Generaal
Migratie**
Directie Migratiebeleid
Juridische en Algemene
Zaken

Datum
21 april 2020

- Feit dat de wereld nu even 'stilstaat', biedt ruimte voor innovatie en kan bepaalde (noodzakelijke) veranderingen wellicht versnellen. Zo is het positief dat in de rechtspraak versneld stappen worden gezet om digitale rechtszaken mogelijk te maken. Ook in het onderwijs zijn laatste weken grote stappen gezet met digitalisering.
- In de asielketen zijn de uitdagingen wellicht nog groter, en lijken bepaalde problemen op de korte termijn niet oplosbaar. Zo is de COA opvang niet ingericht om 1,5meter afstand tussen asielzoekers te garanderen en is de terugkeer van uitgeprocedeerde asielzoekers niet mogelijk zolang er geen vliegtuigen kunnen vertrekken.
- Vanuit FIN bezien is het van belang om te kijken wat er nog mogelijk is, vooral bij de IND, de motor van de keten:
 - o De beperkte nieuwe asielinstream biedt o.i een kans om de voorraden bij de IND weg te werken en de hoge bezetting in het COA versneld terug te brengen.
 - o Vooral nog lijkt helaas telehoren van asielzoekers niet echt van de grond te komen, ondanks de uitgesproken ambitie van Stas JenV begin april om binnen enkele weken weer op het niveau te zitten van voor de coronacrisis. Welke belemmeringen spelen hier?
 - o Ook het samenvoegen van het aanmeld- en eerste gehoor kan bijdragen aan versnelling van de asielprocedure, waardoor ook na de crisis de asielketen flexibeler wordt. Worden hier nog stappen genomen?
 - o De uitstroom van statushouders naar gemeenten lijkt ook te vertragen waardoor de beperkte opvangcapaciteit verder onder druk komt te staan. Wat is hiervan de reden? Hoe verwachten jullie dat dit zich gaat ontwikkelen de komende maanden? Hoe kunnen de belemmeringen worden opgelost?

Inbreng DEF

Toelichting door

5.1.2e

[PM]

**Directoraat-Generaal
Migratie**

Directie Migratiebeleid
Juridische en Algemene
Zaken

Datum

21 april 2020