



Uitgangspunten XL-teststraten

Toelichting in DPG-overleg

28 oktober 2020

Doel voor deze vergadering

Informeren over de laatste stand van zaken

We hopen over een aantal punten duidelijkheid te geven.

Belangrijke open punten XL

- Afstemming operationele & medische verantwoordelijkheid
- Planning van implementatie en opschaling per locatie

Beleidsmatig:

- Spoor 2 kamerbrief – beleidsmatig - testen door werkgevers niet vanuit OGZ budget

PCR testcapaciteit vergroten – Sneltesten komen hier bovenop

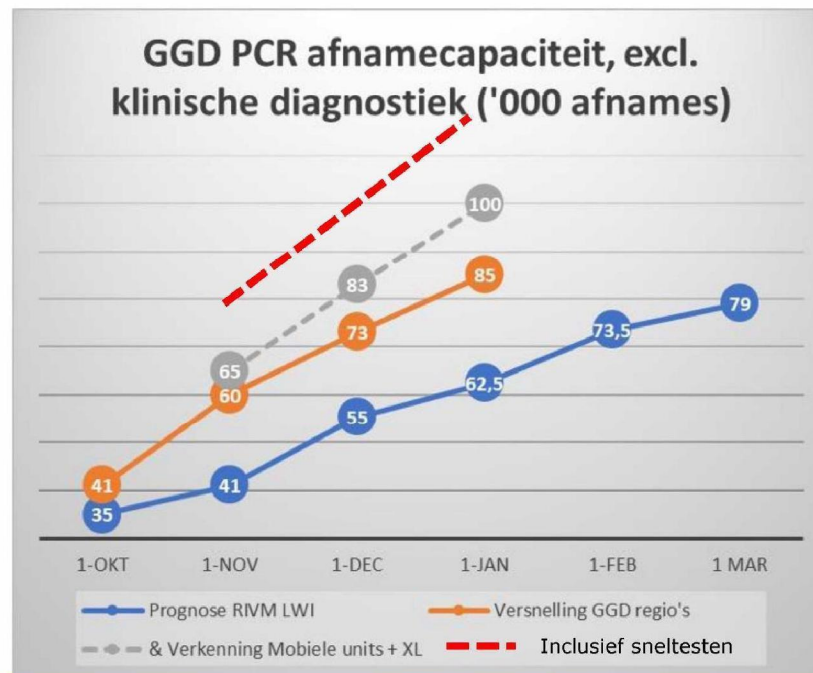

Samenkomst van 3 initiatieven – XL locaties

VWS heeft 3 opdrachten gegeven die samenkomen in XL locaties:

1. GGD-GHOR → Uitvoeren van de PCR roadmap, inclusief landelijke teststraten
2. GGD Amsterdam → realisatie testpaviljoen & pop-up labs
3. VNO-NCW → Creëren Antigeen test-capaciteit

De 3 initiatieven zullen, in onderlinge afstemming, starten met een aantal XL locaties in te richten.

Per locatie zal worden bekeken welk van de 3 initiatieven bij die locatie aansluiten.

Daarnaast zullen de initiatieven ook onafhankelijk van elkaar locaties inrichten. Zoals het creëren van een fijnmazig netwerk voor afname antigeen testen

Verder wordt gekeken naar de mogelijkheid van slim combineren van innovaties, bijvoorbeeld invoeren breathomix als voorportaal bij teststraten

Gezamenlijke uitgangspunten van de initiatieven

- Landelijke teststrategie is leidend voor alle partijen
- Huidige beleid – “testen met klachten” is start, totdat er genoeg capaciteit is om asymptomatisch te testen (BCO & Coronamelder)
- Alleen gevalideerde & betrouwbare testen worden ingezet
- De uitslag van de test (positief en negatief) komt in CoronIT
- In samenwerking met de betrokken regio
- De partijen werken zoveel mogelijk vanuit complementariteit
- LCT is leidend in coördinatie van alle betrokken partijen, inclusief verdeling van schaarse middelen

Doel van XL-testlocaties | bijdragen aan de uitbreiding van testcapaciteit om aan de stijgende testvraag te voldoen

Testvraag stijgt door uitbreiding COVID en verbreden testbeleid naar asymptomatisch testen

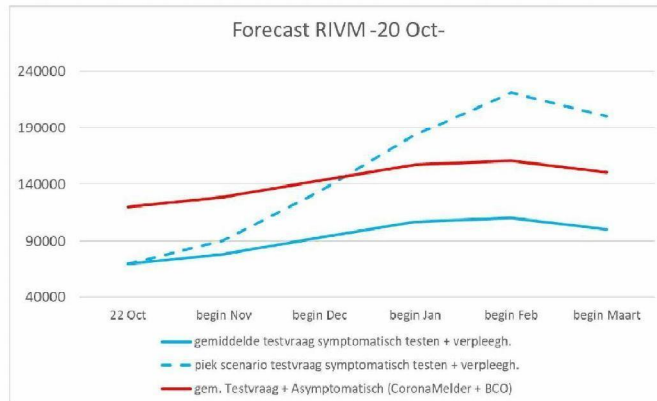

- Vraag is gestegen ten opzicht van forecast RIVM van april door hogere COVID incidentie
- Ook door de gewenste verbreding van beleid naar asymptomatisch testen zal de vraag naar testen stijgen

Uitbreiden van de testcapaciteit door het inrichten van 10 XL-teststraten met een breed testportfolio van sneltesten

- | | | | |
|----|--------------------------------------|----------------------------|---|
| 1 | Martiniplaza Groningen | Localities niet definitief | Streefdatum openen eerste localities medio november |
| 2 | Paviljoen Zuid Oost | | |
| 3 | Amsterdam RAI | | |
| 4 | Luchthaven Schiphol | | |
| 5 | Jaarbeurs Utrecht | | |
| 6 | Broodfabriek Haaglanden | | |
| 7 | Rotterdam The Hague Airport | | |
| 8 | Ahoy Rotterdam | | |
| 9 | Te bepalen locatie Eindhoven | | |
| 10 | Te bepalen locatie Arnhem / Nijmegen | | |

Fase 1: 65% van de bevolking kan binnen 30 minuten naar één van de 10 locaties rijden

'Catchment' gebied van sneltestlocaties¹

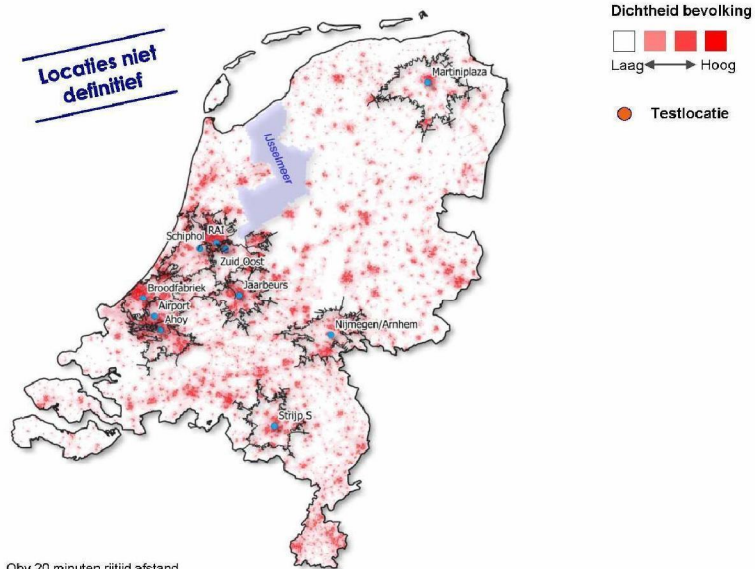

1. Obv 20 minuten rijtijd afstand
 Note: Rijafstand inclusief verkeersomstandigheden
 Source: CBS; MB Research; McKinsey

10.9 miljoen

inwoners binnen 30 minuten
 met de auto

Rijafstand	Percentage bevolking in 'catchment' gebied
20 min	43%
30 min	65%
45 min	86%
60 min	95%

Vraag en aanbod in de regio | Uitrol van fase 2 – landelijke dekking van sneltesten -> mogelijke uitrol asymptomatisch testen

Bij verbreding testbeleid naar asymptomatisch testen noodzakelijk om testcapaciteit uit te breiden

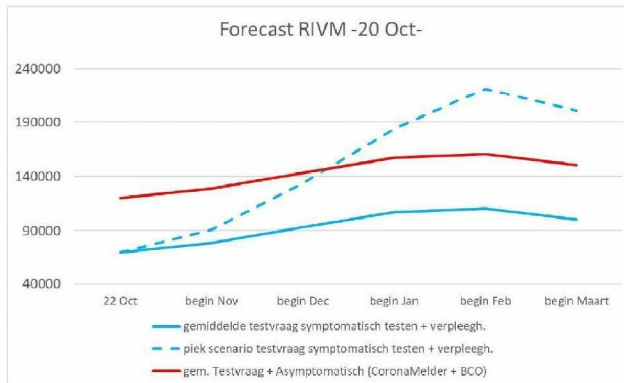

Bepalen of en welke aanvullende testlocaties ingezet kunnen worden voor asymptomatisch testen

Analyse naar landelijke dekking:

wanneer bereiken we een landelijk dekkend systeem op basis van rijafstand van 60 -> 45 -> 30 minuten

Aanvullende locaties

Mogelijk selecteren van aanvullende sneltestlocaties

Fasering van uitrol

Met regio's gezamenlijk fasering opstellen voor uitrol asymptomatisch testen

Voorlopige uitgangspunten XL-teststraten | in afwachting van OMT-advies en beleid VWS

Algemene uitgangspunten

- **Maximale benutting** van sneltesten om zo de gemiddelde doorlooptijden te verkorten. Aangezien voor PCR, LAMP en antigeen een vergelijkbare afname nodig is zullen we deze inrichten naar beschikbaarheid van testen.
- Er is **geen keuzemenu** voor de burger. Er wordt centraal een testafpraak gemaakt, burgers weten niet welke test ze krijgen
- **Uitdaging:** burgers weten waar de sneltesten verkrijgbaar en zullen vragen naar die specifieke locatie.
- Onderstaande testen zijn in **aanvulling op de bestaande PCR** capaciteit en PCR is in eerste instantie altijd onderdeel van de XL-teststraten

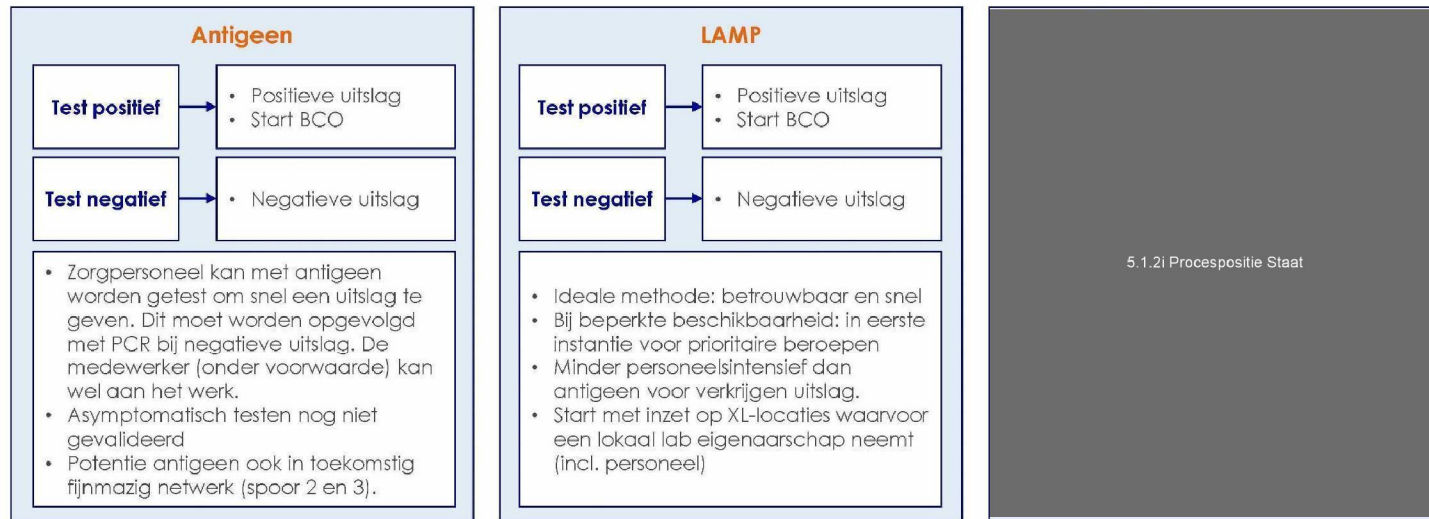

Verkenning verantwoordelijkheid XL - locaties | regio is in de lead waar ze dat wensen en kunnen, hoe kunnen we dit gezamenlijk organiseren?

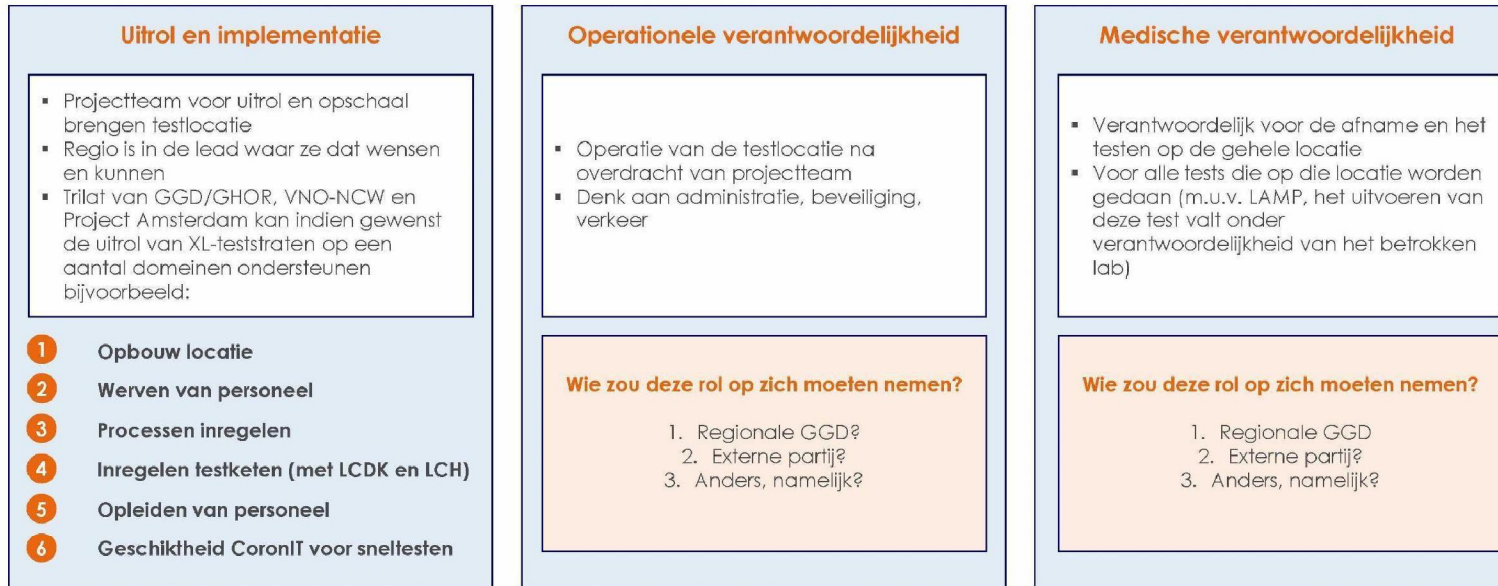

Voorstel: verschillende opties / scenario's uitwerken en volgende overleg voorleggen

Personeel en opleiden | ondersteunen van de regio's door landelijk te ondersteunen, samenwerken in invullen behoefte en opleiden

- 1 **Centraal landelijk inzicht behoefte** aan personeel per functie van XL-locaties in de verschillende fases van opschaling
- 2 **Invullen behoefte** samen met de regio de behoefte van de XL-locatie(s) invullen. Bekijken wat regionaal zelf wil en kan invullen en wat landelijk ingevuld moet worden
- 3 **Werven** ondersteunen van de regio door landelijk de werving te organiseren
- 4 **Opleiden** in lijn met het opschalingsplan en bijbehorende fasering. Centraal faciliteren van e-learning, praktijktraining zal regionaal op locatie moeten gebeuren

Personeelsinzet en -opleiding op een XL locatie bij voorkeur door 1 leverende partij (waarschijnlijk in transitie mode); in te regelen o.b.v. voldoende totaal beschikbaarheid (trilat, regio's) van afname-, ondersteunend- en antigeen 'lab' personeel van alle 10 locaties tezamen

Projectorganisatie | per XL-locatie een projectteam met regionale projectleider voor de uitrol van de testlocatie

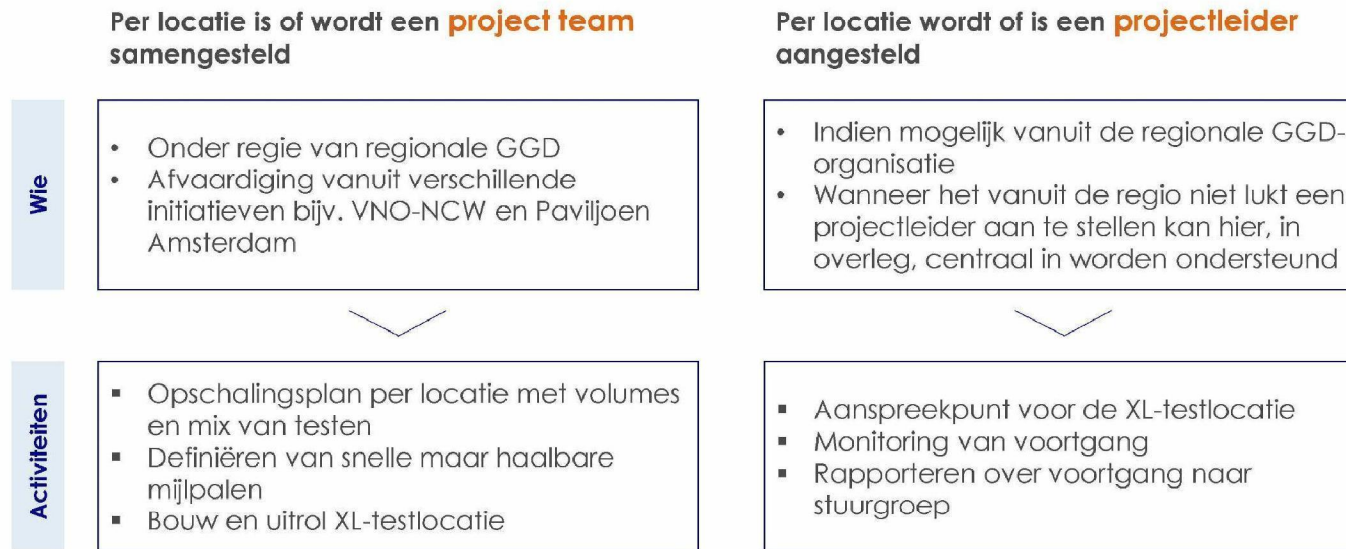

Projectorganisatie | één projectleider per locatie die het lokale team aanstuurt, lokale contacten onderhoudt en rapporteert aan de trilat

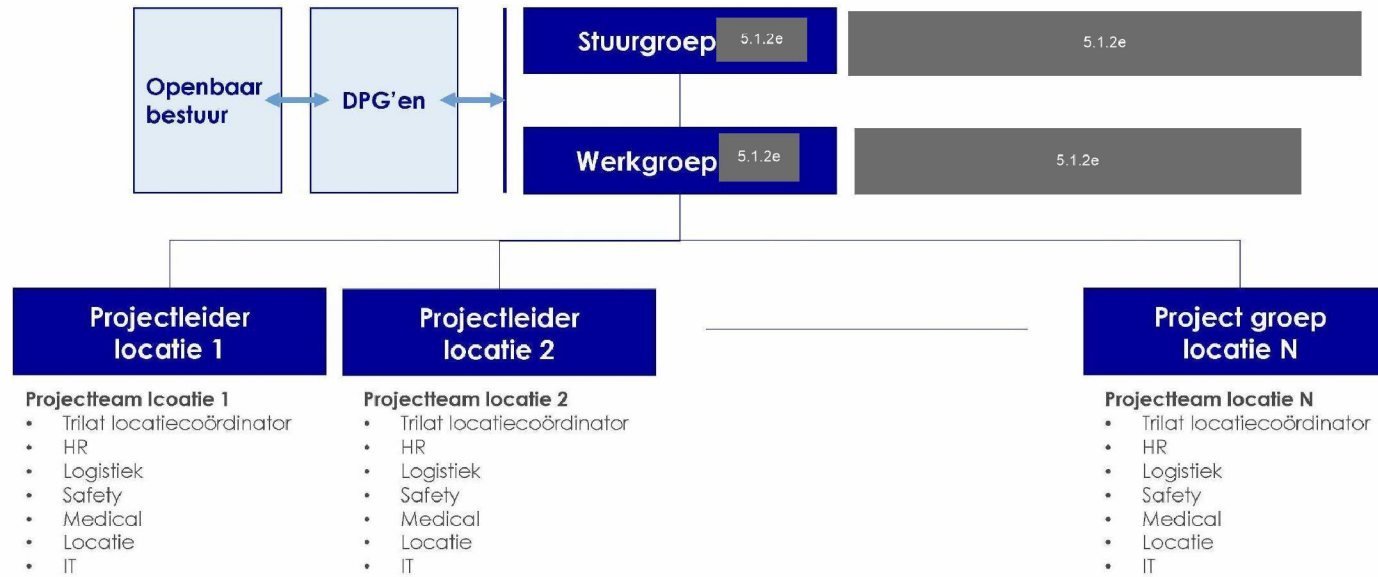

Aanzet invulling projectleidersrol | per regio/locatie een regionale projectleider voor de uitrol van de testlocatie(s)

GGD regio	Locatie	Regio GGD Project leider	Aanspreekpunt voor projectleider Trilal locatiecoördinator		
Amsterdam	RAI (?)	<div style="border: 1px solid black; padding: 5px; display: inline-block; transform: rotate(-15deg); font-weight: bold;">Invulling niet definitief</div>			
	Zuid-Oost				
Rotterdam	Ahoy				
	RTHA				
Utrecht	Jaarbeurs			5.1.2e	5.1.2e
Haaglanden	Broodfabriek, ... (?)			5.1.2e	
Brabant-Zuid Oost	ntb				
Gelderland-Zuid/Midden	ntb				
Kennemerland	Schiphol			5.1.2e	
Groningen	Martiniplaza			5.1.2e	

Vervolgstappen

Vervolgstappen

1	Locatieteams inrichten en starten
2	Start met uitrol van XL-locaties en afstemmen fasering
3	Overweging over aanvullende locaties voor sneltesten (fase 2)
4	Aanpassingen in systeem (CoronIT), opschaling en toeleiding
5	Creëren landelijk beeld personeelsbehoefte start met werven en opleiden
6	Scenario's voor verantwoordelijkheid op XL-testlocaties uitwerken

Vervolgstep voor regio

Bevestiging contactpersonen en invulling team – deze week

Tijdslijn tot start vanuit de regio en opschalingsplan

Trilat neemt contact op met bewuste regio's

-

Inzicht in wat de regio zelf kan invullen qua personeel

-



Uitgangspunten XL-teststraten

Toelichting in DPG-overleg

28 oktober 2020

Aanzet projectorganisatie per locatie

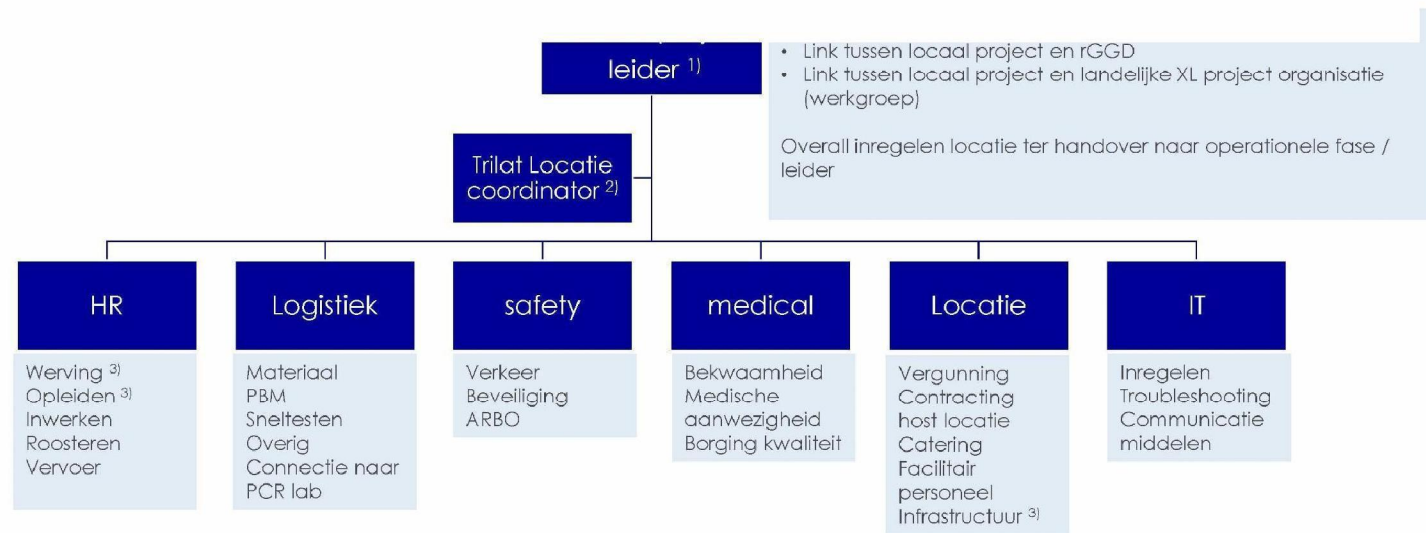

1) Uitvraag naar DPG'en: bij voorkeur in te vullen door rGGD

2) Aanspreekpunt voor projectleider richting landelijk trilat XL project

3) Indien niet vanuit landelijk of vanuit regio